

PROIECT DE HOTARARE

Privind : Participarea comunei Sinca Noua la realizarea proiectului, Via Transilvanica, (Calea Transilvaniei).

Consiliul Local al comunei Sinca Noua, judetul Brasov, sedinta ordinara din

30.12.2024

Avand in vedere :

- referatul de aprobare nr. 6495/20.12.2024 al Primarului comunei Sinca Noua, prin care propune aprobarea participarii comunei Sinca Noua proiectul propus de Asociatia Tășuleasa Social.
- raportul de specialitate nr.6496/20.12.2024 cu privire la proiectul Via Transilvanica, promovat de Asociatia Tășuleasa Social.
- avizul comisiilor de specialitate ale consiliului local ;
- art.129, alin.1 si alin.2, lit.b, alin. 4, lit.a din O.U.G nr.57/2019, privind Codul administrativ, cu modificarile si completarile ulterioare;
- art.3, art.20, art.23 din O.U.G. nr.58/1998, privind organizarea si desfasurarea activitatii de turism in Romania, cu modificarile si completarile ulterioare;
- H.G. nr.33/2000, privind aprobarea Metodologiei de inscriere, atestare si a criteriilor de evidentiere a patrimoniului turistic.
- Legea nr. 24/2000 privind normele de tehnica legislativa pentru elaborarea actelor normative, republicata, cu modificarile și completarile ulterioare;

In temeiul art. 139, alin.3, lit.a, art.196, alin.1, lit.a din O.U.G nr.57/2019, privind Codul administrativ, cu modificarile si completarile ulterioare,

HOTARASTE:

Art.1 (1) Se aproba participarea comunei Sinca Noua la realizarea proiectului Via Transilvanica (Calea Transilvaniei).

(2) Comuna Sinca Noua va sprijini, va promova și va contribui la sustenabilitatea pe termen lung a proiectului, conform prevederilor legale pe baza detaliilor proiectului elaborat de către Asociația Tășuleasa Social.

Art.2.(1) Se aprobă înființarea traseului tematic pe raza comunei Sinca Noua, parte a traseului ce se va înființa la nivelul Județului Brasov. conform anexei nr.1, care face parte integranta din prezenta.

(2) Traseul prevăzut în anexa nr.1 va fi cuprins în Strategia de dezvoltare a comunei Sinca Noua.

Art.3. Cu ducerea la îndeplinire a prezentei hotărâri se încredințează primarul comunei Sinca Noua.

**Initiator, Primar,
Dan-Adrian Ciocan**

**Secretar general,
Bucura Aroiu**

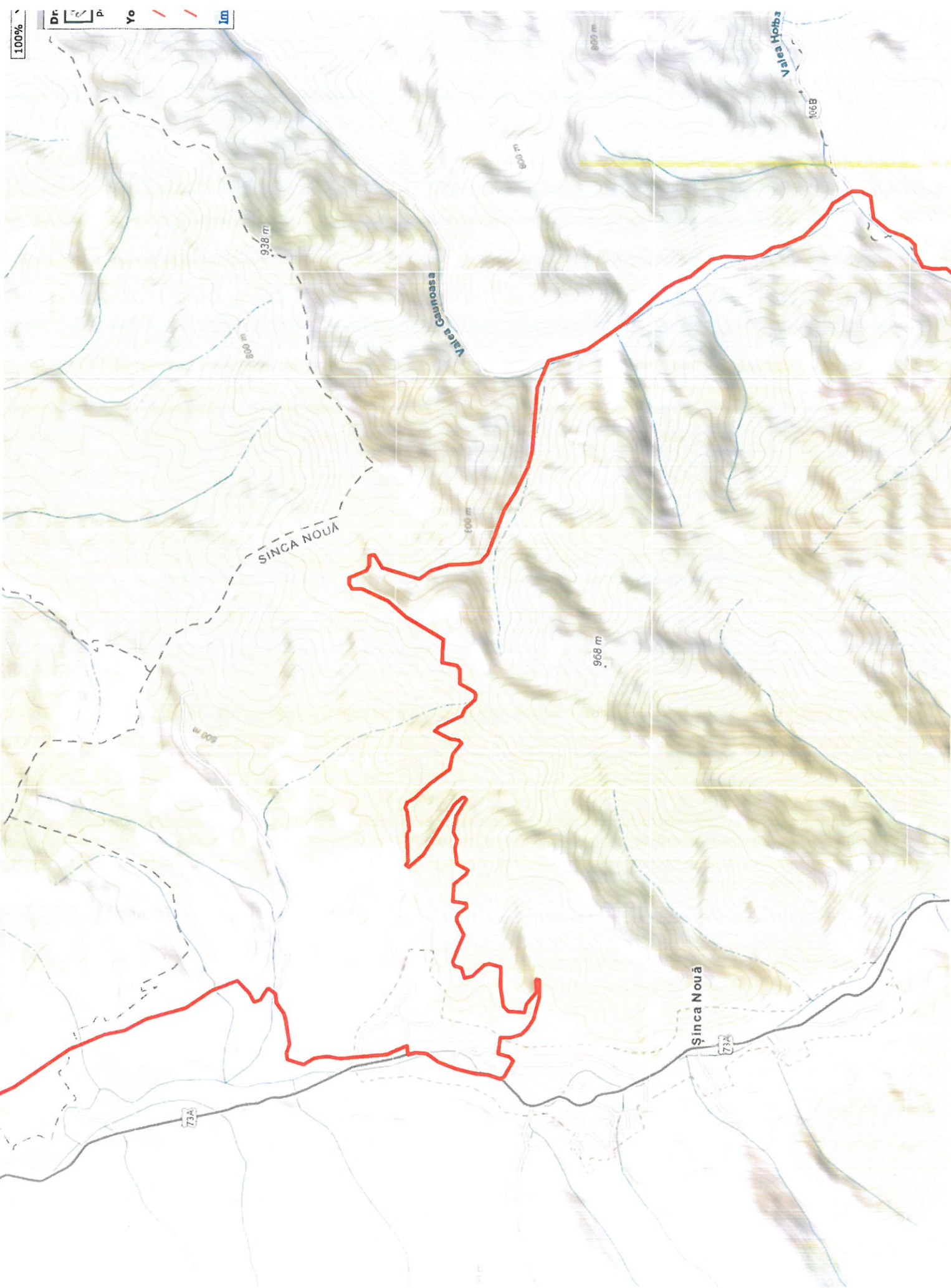

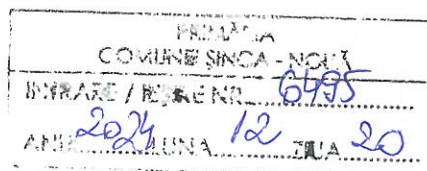

REFERAT DE APROBARE

Cu privire la participarea comunei Sinca Noua la realizarea proiectului, Via Transilvanica, (Calea Transilvaniei).

Având în vedere :

- Susținerea turismului pe plan local;
- Inițiativa Asociației Tășuleasa Social pentru realizarea unui traseu turistic pentru mers pe jos, călare sau cu bicicleta, de lungă distanță, de la Putna până la Drobeta Turnu-Severin, stăbătând toate frumusețile Transilvaniei și a țării.

În comuna Sinca Noua, traseul propus este următorul: de la limita de hotar cu UAT Sinca, pe fosta linie de cale ferata-Podul Iliei -DC 89-DN 73A-Podul de la Monumentul Eroilor-Drumul Forestier Flucusesti-Drumul Forestier Parâul Tapului-Gaunoasa.

În conformitate cu:

- prevederile art.3, art.20 și art.23 din Ordonanța Guvernului nr. 58/1998 privind organizarea și desfășurarea activității de turism în România, cu modificările și completările ulterioare;
- prevederile Hotărârii Guvernului nr.33/2000 privind aprobarea Metodologiei de înscriere, atestare și criteriilor de evidențierea patrimoniului turistic;

În vederea promovării turismului în zonă și a integrării comunei Sinca Noua într-un circuit turistic la nivel național, propun adoptarea unei hotarari pentru participarea comunei Sinca Noua la realizarea proiectului, Via Transilvanica, (Calea Transilvaniei) conform proiectului de hotarare intocmit in acest sens.

Initiator, Primar,
Dan-Adrian Ciocan

RAPORT DE SPECIALITATE

Privind : Participarea comunei Sinca Noua la realizarea proiectului, Via Transilvanica, (Calea Transilvaniei).

Asociația Tășuleasa Social propune realizarea în comun a proiectului Via Transilvanica (Calea Transilvaniei) care cuprinde un traseu turistic care începe la Mănăstirea Putna și se termină la Drobeta Turnu Severin.

Localizarea traseului va urmări să deservească interesul din punct de vedere turistic, economic și cultural, fiind astfel stabilită de către autoritatea locală împreună cu echipa de implementare.

Potrivit prezentării transmise de asociație, în localizarea traseului trebuie să se urmărească trasee de drum deja existente, poteci și cărări, precum și trasee turistice deschise accesului public, fără a afecta în vreun fel proprietatea publică sau privată a statului sau a comunei ori proprietatea privată a altor entități juridice sau persoane fizice de pe raza comunei Sinca Noua.

Obligația de marcarea a traseului cu borne de andezit sculptate, de același format și dimensiune, respectiv din material durabil, cu elemente specifice cărora li s-a atribuit și o valoare estetică, culturală prin sculptare tematică în basorelief, revine Asociației Tășuleasa Social care, astfel, este proprietara bornelor, cu care s-a și înregistrat în contabilitatea sa.

Amplasarea bornelor se va face de către echipa de implementare a proiectului împreună cu unitatea administrativ teritorială pe teritoriul careia trece traseul, prin munca de voluntariat a unor cetățeni ai comunei, împreună cu voluntari ai Asociației Tășuleasa Social, pe terenul și locațiile impuse și puse la dispoziție de către autoritatea administrativ-teritorială, fără înregistrarea de costuri, în baza acordului de parteneriat stabilit prin hotărârea de consiliu local și a documentației aferente.

**Secretar general,
Bucura Aroiu**